朝鮮日報
朝刊夕刊合六面
發行人 安在鴻 編輯人 白寬洙 印刷人 發行所 朝鮮日報社

論說

立憲民政黨創立
二黨對立實現如何?

一

오래동안準備中에잇서서 黨首問題와 其他黨員結束問題로 와 相當히複雜한經路를밟게되엇든 立憲民政黨은 豫定과가티六月一日로써 東京에서創立되엿다 濱口幸雄氏가 若槻 床次等憲本兩黨의 總裁와 밋山本 武富等 先輩보담압서서民政黨의總裁되지아니하면아니될事情은 政界의消息을아는者가먼저짐작할바이다 若槻 床次兩氏가 前內閣의首班으로 또는政本黨의總裁로서 政治的非難을밧는바잇슬뿐아니라 각각一黨을表象하는黨首로서 新生하는政黨의 總裁되게하는것은 兩黨의 體面及合同으로하야곰 어떠한一黨에 合倂됨과가튼形式이되는것이니 多數黨側의中間人物인 濱口氏로하야곰新生政黨을統率케하는것은 그들로서適宜한方策이엇슬것이다 그러나濱口氏로總裁를삼고 若槻 武富와 床次 山本等 憲本兩派의 先輩들 等敵로써顧問에推薦한것도 人爲的의技巧가보이고 十人의總務에는 憲派六 本黨四의案分的의比律로한것도 興味잇는點이며 總務에서二人의優勢를占한憲派가 幹事長에는 本黨側에讓步한데도 돌이어낫간자러운協調의자최가보인다 그將來가어떠할는지는 日本政界의한큰興味거리일것이다

二

立憲政黨의 所屬代議士가얼마나되는지는 지금外지確報가업다 本黨側에서는 새로히二名의 脫黨者가잇스니 民政黨은 約二百十數人을算할터이나確實한人數는 우선二百人에남짓할것이다 二百人이넘는다하면 半數에갓가운者이오 最大黨인것은確實하지마는 民政黨의前途가 극洋洋하다고는볼수업다 若槻氏는 憲政會의解黨에臨하야 感慨無量함을沈痛하게演說하고 憲政會가苦節十年을지나서온여러가지功績을말하엿스며 民政黨의將來가 憲政會의過去의功績을힘입어 一大發展의可能性이잇는것을力說한바잇스나 憲政會그것이特殊한功績으로 天下人心을集中할무엇을가지지못한것은 別問題로하더라도 全體로旣成政黨으로서 今後에큰飛躍的前進을期하기는困難할것이다 普選을압헤두고 反覆無常한實을지고잇는本黨側의諸人과함께 一大發展을期하기困難함은 누구든지首肯할바이다

三

憲、政、革等護憲三派가 中途에分裂할밧게업섯든것도 政憲間의地盤의關係가複雜함에因한것이가장컷섯고 憲本의合同으로 적지안흔犧牲을내이게한것도 憲本間의地盤의關係가그禍因을지엇거니와 今後本黨系의人物들로하야금 地方의根據를엇더케圓滿히料理할수잇슬는지는 一般의懷疑하는바가 當然타할것이다 건듯하면本黨系의人物로 憲黨系의人物에게 그地盤을蠶食되는걱정이잇슬것이오 兩系人物의軋轢은 自然民政黨의生長및發展을 沮害함이 잇슬것이다 하물며權力金力이 아모리 蘊蓄할바이라할지라도 前記한不利한條件下에 在野黨으로서의選擧戰은 不利한바만흘것이오 더군다나普選의實行에臨하야 勃興하려는無產政黨의氣勢에影響되어 적지안흔難境에빠질것을豫想할수잇다

四

中國出兵事件은 田中內閣에게 一大冒險이다 만일今後더욱派兵함이잇고 다시形勢에惡化함이잇다하면 그는田中內閣에對하야 一大難關이되겟지마는 지금으로서는우선 內閣의運命을決하기外지의 重大形勢는몰致하지아니할것가트다 田中內閣으로서 만일對外問題에大敗함이업스면 對內問題로서는아즉小康을保할것을 期할것이오 만일政府黨으로서 總選擧에臨한다하면 비록背年과가티 絕對多數를期치못하더라도 第一黨으로서 多數를制할可能性이 잇다할것이다 旣成政黨으로서 絕對多數를차지하기어렵고 無產政黨으로서도 아즉飛躍的發展을期할수업다하면 今後數年은 또政友會의幸運을期할것이다

奉軍退却原因은 馮軍의側面攻擊
戰死兵四千五百餘

(奉天二日發) 當局發表에依하면奉天軍退却의原因은馮玉祥의第一旅가潼關에서運城에迂回하야側面을攻擊한것과山西軍이馮을遮過시킨外닭이라하며又奉軍은二十九日의總退却에全部의武器彈藥을運搬하고三十日에는砲兵爆擊砲及司令部를退却시키고三十一日에는砲兵騎兵等을四個處로부터黃河를渡河케하야三十一日午前中에全部渡河를終了하엿다奉軍今回의損害는萬福林이河南에在할時紅槍會로부터五百名이狙擊되고第十軍이退却할際에黃河에서三十名、第十一軍이千五百名、又彰州의逆擊時에第十七第十一兩軍五百名이狙擊되엇다더라

徐州方面의 山東軍形勢

(東京電) 天津一日發=山東軍退却部隊의後備는卅一日夕徐州에到着하엿는데同地及宿縣附近의第五、六、十二、十三軍及第七軍의半部는三十一日以來北方에退却하고第七十五師及山東軍砲兵全部는旣히三十日臨場에退却하고張作相도同地에向하야出發하엿다此에對하야符離集附近及宿州에잇는津浦線의北伐軍은約二萬泗州附近에잇는兵은 第三、六、二軍、綠路의西北에는一部의北伐軍과紅槍會가잇슬뿐이더라

內外로憂患이切迫한 張作霖의悲運
山東軍에는援助안는다고 張宗昌조차不滿

(東京電) 馮玉祥、蔣介石兩軍의壓迫과閻錫山의離叛態度로因하야張作霖은關外로敗走될것은明若觀火한事實인데奉軍은依然京津兩守方針을不變하고最後의膽線은馮玉祥軍을保定으로蔣介石軍을德州로對抗코저兵을配置하는貌樣이나一方張宗昌은張作霖이 山東軍에何等의援助가업고또何等의相議도업시德州에兵을配置하야山東軍을眼中에두지안는態度에多大한不滿을가지고잇스며奉軍今回의敗北는張宗昌이가總司令의命에不服한外닭에 連絡을缺한것이라하야張宗昌에게 責을지움으로漸次張作霖、張宗昌間은滋味업시되리라고推測되더라

南北妥協困難 奉軍敗報誇張
松井顧問談

(奉天二日發) 一日朝歸奉한松井顧問은二日午後三時發朝鮮經由로狀況報告와今後의處置를協議하려고渡東할터인데松井氏는『河南山東의 安國軍의敗報는넘우誇大하게報道되는外닭에中國보다또日本內地가돌이어緊張한形便이다張作霖氏의天津移轉說가튼것도全혀事實無根이오河南奉天軍의不統一說도何等根據가업는風說이다今後奉天軍은黃河以北에兵을集하야南軍에備할作戰에出하겟고南北妥協等은當分間不能하게될터이라』고語하엿는데北軍의形勢에關하야는比較的樂觀하더라

吉林軍入關 石家莊防禦

(北京二日發) 吉林軍四萬人이入關하야張作相은第五方面軍指揮官이되어保定에司令部를置하고石家莊方面을防禦할터이라더라

航空法施行에關한 規程發布에對하야
【蒲原遞信局長談】

從來朝鮮에서는航空에關한特別한法規가업고航空行政上諸種의不便을感하엿든바今般朝鮮總督府令으로써規程의發布를보고航空法과共히六月一日부터施行하기로되엇다

右規程은日本、臺灣、樺太及關東州와同一步調로相互聯絡하야共助共進의途를講하는것으로航空法의施行을圓滿시켜航空事業의發達을庶幾한所以임으로關係廳과協議하야其內容은各地域과同一케하고且航空機의堪航證明書乘員의 技倆證明書及 航空免狀의効力은相互此를認定하기로된것이나其內容은航空法에서委任된事項及航空法執行으로因한事項을包含하고航空機의檢査、登錄、記號及乘員의試驗其他航空及運送의取締에關한것이다即

(가)航空機의檢査는製造檢査、特別檢査、定期檢査及臨時檢査의四種에分하야製造檢査에는航空機의設計、材料部分品、技工及製品에對하야嚴密한檢査를行하기로함

(나)國際航空條約의趣旨를參酌하야航空機에表示할記號에關한規定을設함

(다)航空機의登錄制度를定함

(라)航空機의乘員으로서一等及二等飛行機操縱士의外一等航空船操縱士二等航空船操縱士三等航空船操縱士自由氣球操縱士一等航空士二等航空士及航空機機關士를設하야各各航空免狀을發給하기로함

(마)乘員에對하야航空免狀外免狀發給의基礎인技倆證明書를交付하기로함

(바)飛行場設備에關한規定을定함

(사)航空을禁止할場所、航空機에依한寫眞의撮影、市街地上空의航空高度等에對한規定

(아)航空運送營業에關한規定을設함

(자)當分間一、二等에比하야技倆의程度가低한三等飛行機操縱士免許制度를置하야一定의制限下에操縱을許可하야分發達의初期에잇는航空事業의實況에應키로하엿다

無窮花曲奏裡에 慶東記者大會
◇盛大히開催되어 警察이發言을中止

第二回慶東記者大會는預定대로去月廿八 九兩日間浦項迎日靑年會舘에서盛大히擧行되엇는데當日早朝부터盛況을預報하는煙火聲은浦項全市民의氣分을極度로緊張시켯다汽車時間으로因하야定刻보다遲延된午後三時私服警官의嚴重한警戒와甲子樂友會의無窮花三千里奏曲裡에慶學先氏의開會宣言과常務朴錫圭氏의會員點名前會錄朗讀과東亞、中外、朝鮮外數個處의祝電과各地靑少年思想勞農等廿餘團體의祝電祝文朗讀과會員資格審査等이順次로끗난後臨時執行部選擧에議長慶學先 副議長朴錫圭 書記李鍾哲金錫天 司察李寅雨李佰甲 金東熙 崔鳳求等이被選되어諸案이着着決議되는次에地方警察에關한件과敎育問題에關한件을討議中臨席警官으로부터突然言語中止成文押收同九時頃慶南記者大會萬歲三唱으로無事히閉會되엇는바決議事項은如左하다더라(浦項)

◇決議事項

一、言論步調에關한件=微弱한우리言論界더욱地方各新聞支分局에서그社會의現實을떠나民衆의生活을妨害하는同職者가잇다그럼으로우리는그를排斥하는同時에大衆的으로一致하야奮鬪함을期함

一、言論及集會의關한件=우리言論及集會의不自由는全人類社會를通하야드믄法令이다그럼으로우리는全國記者團과協力하야그와如한積極的方針을取하기를期함(細項略)

一、慶北記者大會에關한件=道內各郡의聯絡을取키爲하야七月內로慶北記者大會를開하되委員會의一任키로함

一、本社對支分局에關한件(略)

一、全鮮記者團常設機關에件

一、記者問題에關한件(以上細項略)

一、乘車券問題에關한件=從來의手續은不便한點이잇섯슴으로慶東線沿岸同職者들에限하야는本團의證明으로使用하도록鐵道當局에交涉할것

一、地方警察에關한件=(成文押收)

一、大衆運動의關한件(略)

一、農民問題에關한件=東拓을始めとして各地主들의現下暴利的搾取와橫行은人類社會에對한罪惡이다그럼으로이에對하야無産民衆과가티抗爭하기를期함

一、敎育問題에關한件

一、慶東線慘殺事件에關한件=今般慶東線에서慘殺事件이頻發하게되엇다그러나鐵道當局은右事件에關하야何等의善後策이업시人道를沒覺한非人間的態度를取하는데對하여서는우리는憤慨함을마지아니한다그럼으로該當局에警告文을發送할것

一、同盟委員選擧에關한件=詮衡委員에一任키로可決된바詮衡委員及同盟委員은如左

◇詮衡委員=李寅雨 朴錫圭 金錫天 朱秉豪

◇同盟委員=崔鳳求(慶山中外) 金永猷(慶山中外) 金錫天(永川朝鮮) 金英甲(永川朝鮮) 朴錫圭(慶州中外) 朴一琰(慶州朝鮮) 崔鍾基(慶州東亞) 姜 撤(兵營朝鮮) 李寅雨(浦項朝鮮) 慶學先(浦項中外) 李鍾哲(浦項朝鮮)

第二日엔 懇親會開催
寄附도만헛다

第二回慶東記者大會狀況은別項報道와갓거니와該會第二日二十九日은浦項名所鹽田谷(건너불)松林속에서當地有志聯合懇親會가盛大히開催되엇는데午前十一時부터開會를告하는煙火聲이連發하자本報浦項支局顧問金顯台氏의懇曲한人事와會員中答辭가잇섯고끗난後主賓間愉快히胸襟을열고和樂한懇談이무르녹아各地代表의感想談으로圓滿히終幕을告하엿다더라

三和脚戲會

龍岡郡舊三和邑內에서例年과如히端午佳節을利用하야脚戲會를열기로當地有志人士들이發起하엿다는데一等에大牛一頭二等에中牛一頭其他三四五等에도賞品을주기로決定되엇다더라(鎭南浦)

辭令

從四位勳三等 任咸鏡南道參與官(二等) 朴勝鳳
正五位勳四等 任京畿道參與官(二等) 魚允廸
正七位 任忠淸北道參與官(四等) 金漢睦
道事務官 任慶尙南道參與官(三等) 李範益
京畿道參與官 任道事務官(三等) 朴容九
任咸鏡南道參與官 尙灝
任慶尙南道參與官 沈晥澤
忠淸北道參與官 元勳常
依願免本官 (京東電)

朝鮮第一인 棧橋驛大擴張
工費約三千萬圓으로

總督府의國費支辨事業으로써昨年度에一億二千餘萬圓을算出着手할豫定의朝鮮臨港地區整理及釜山港船車連絡施設에約三千萬圓의工事費가支出될貌樣인데某處로부터드른바에依하면施設은陸上方面을爲主삼어爲先釜山本驛을他處로移轉하고現在의棧橋驛을改築하야內容外觀을모다完備한一大終端驛으로하고棧橋驛의改良에伴하야引込線을改廢、上屋倉庫의移轉整理를行할計劃이며右繼續的新事業의立案에依하야一年度三月限으로引揚할豫定이든土木釜山出張所는돌러잇서다시內容을充實케할貌樣이더라(釜山)

穀一斗式 十年間收納
學校를後援 奬學會의決議

永川郡道南面私立學校父兄會는去廿八日同校에開하고校長金興夏氏의司會로學校에對한一般事情을論議한바本校後援을爲하야奬學會를組織하고每年春秋穀各一斗式一般學父兄이十年間收納키로一致可決하엿더라(永川)

朴氏가新發明 讀書家의大福音
折疊式書見臺를

慶南泗川郡泗川面宣仁洞사는朴南淑氏는泗川公普敎員으로오래前부터普校兒童敎科書의見臺에對하야硏究하여오든바昨年秋期에成功되어同年十一月에專賣特許를得하야泗川面宣仁洞林文道氏에게로委任하얏다는데林文道氏는工場을設施하야書見臺를製造하는바成績品質이甚히優良하야地方注文이日加月增한다하며一個價格도廿五錢이라하며機械는아조簡單하야使用에便利하다는데工場設施한지不過二個月동안에注文이千圓以上에達하엿더라

地方紹介 (17)
山水에秘藏된 天然富庫
鏡城郡 其二

大海가渺茫

本面元鄕洞柳亭川을跨하야小陵이잇고 其上에元帥臺가잇스니 後面은峰巒이崔峨하고 前面은 大海가渺茫하야 風景이絕勝하니 此地는곳高麗大元帥尹公이 大軍으로女眞을 驅逐하고 此에至하야犒軍하든곳이다 景宗元年에尹公의後孫尹憲周가 觀察使로來任하야 此遺蹟을追慕하고 碑를竪하야 其偉勳大功을永遠히紀念코자하니 碑前面에는『元帥臺』라銘하고 後面에는『功蓋海東威振漠北十仞高臺萬古遺蹟』이라銘하엿다

水石이奇麗

山秀水麗하고 風景이明媚하야 詩人騷客의探勝의足跡이四時에不絕한다 朱乙에서 北으로四里을되는山谷間朱乙川北岸에龍淵이잇스니 遊客으로하여금 塵念을 忘却케한다 此處로부터崎嶇한山坪을跨過하야 얼마가면 林間에 洋鐵製家屋이 드믄드믄 보이는곳이잇스니 此는本郡의名所인朱乙溫泉이다 風景이絕勝하고 自働車가每日二三回往復하야 遊覽客이絡繹不絕하니 우리의絕好한消暢地이다

特히馬鈴薯

本郡은農業이主要產業이며 其他의雜業이잇다 農業으로는 畓이二千四千餘町步로 米의收穫이 二萬一千石假量이요 田이三萬一千九百餘町步로 麥이三萬二千餘石 豆類가三萬餘石 外他雜穀이十二萬一千餘石이며 蔬菜가四百三十四萬三千餘石에 達하는中 特히馬鈴薯의產額이三百九十餘萬石이니 馬鈴薯의產地라고稱하야도 過言이아니다 工產品으로는麻布가第一位이니 年產額이十一萬三千餘圓이오 此外에土器 瓦 金屬品 眞鍮器 草鞋 車輛等이產出하는데年產額이各各萬圓에達하며 또釀造業으로는 淸酒가二十萬圓 燒酒가二十萬圓인高額에達하며 鑛業으로는炭坑이五個所로 年採取高가一萬九千八百噸이오 販賣額으로論하면 實로十萬二千餘圓이된다 林業으로는 林野面積이二十六萬七千餘町步로造林本數가

百萬餘株요

漁業으로는 明太魚를主로 其外各種雜魚가 多產하야 年產額이九十餘萬圓乃至百萬圓에達한다 이러하야 鏡城은天然의富國으로 農工商이 모다適宜한實物뿐아니라 아즉外지도 天與의實物을 人力이周及치못하야 利用치못하고 天然그대로山水에 無盡藏으로秘藏하야두엇다

青年會中心

宗敎로는 耶蘇敎信者가 全郡에約千餘名이되고 天道敎信者가 約三百餘名이며 此外에日本人의佛敎徒와 神道를信奉하는이도若干잇다 敎育으로는 朝鮮人을 敎育하는機關이 八十三個處인데 그中에는書堂이七十一處이며 日本人을 敎育하는機關이 五個處나잇다 團體로는 各處에靑年會가잇서 各處에講習所 矯風會等을設立하야 此地方의 啓導發展을圖하는中이다(寫眞은元帥臺)

本報一個月分進呈
投稿者鏡城 安壽珍

錦山郡地主會 小作人保護決議
蠶業增殖도計劃

全北錦山郡內地主會를去三十一日下午二時半에錦山公普校大講堂에서錦山郡守徐丙周氏司會로開催하엿는데出席地主는四百二十餘人이라하며蠶業增殖計劃과小作人關係를刷新한件等을左와如히滿場一致로決議하고同下午六時半에閉會하엿다더라(錦山)

◇前略

一、小作人의小作土地에桑田設營安全을計키爲하야土地小作에對한左記條項을附하야小作契約을締結할事

一、小作契約은적어도植栽年으로부터向하야十個年間으로定함

二、新小作地에植栽할桑田은地主가供給하고補植은小作人의負擔으로함

三、桑植栽의年及其翌年은小作料를半減할事

四、植桑第三年으로부터의小作料는從來小作料의百分의十五를加算할事

五、小作權의移動은左記事項에該當한境遇外에는絕對로不能

가、小作料의納入에怠慢한事

나、小作人이桑樹의枯損을補치아니하며其肥培管理를行치안는事

다、其他特別한事情에依하야不得已移動이必要할時에는雙方合意로할事

六、小作權移動을할時는必히郡農會에協議할事

七、小作料는金錢納入으로함

八、地主는桑田小作契約中土地를賣却할時는其小作期間中은契約條項에應치안흘限度에서絕對로小作權移動不能을條件으로하야賣買契約을할事

002647

釜山運送 合同不能
海陸關係로 當分現狀支持

釜山各運送店의一驛一店主義實現에對하야는問題中이엇든바近日에至하야는現狀을留保할傾向이不無하다는데朝鮮內各地가全部促進을努力中이며南朝鮮地方으로는馬山線一帶가合同을旣成하엿스며大邱도合同會社總會를開催할準備中이라하나釜山은朝鮮의關門으로對日連絡의貨物運送上變方關係가複雜함을因하야海陸連絡等緊難한關係로實行이容易치못하리라는바鐵道當局을爲始하야重要關係者는愼重한態度를取하고잇는바設或難關을適宜한方法으로處理시켜合同의機運形을成한다할지라도大資本을要할模樣이잇슴으로當分間은實現키不能하다하며現狀대로推移하리라더라(釜山)

平壤勞靑 新陣容

平壤勞働靑年會에서는去二十九日午後八時에同會舘에서臨時總會를開하고議長康榮華君의司會下에左와如한決議와任員改選이잇슨後同十一時에閉會하엿다더라(平壤)

◇決議

一、會員懇談會의件

一、週會開催의件

一、定期總會召集의件

一、維持方針에關한件

◇改選任員

庶務部金德彬金元謙 調査部康基德高奉謙 宣傳部崔令玉崔春根 敎育部康榮華 少年部崔錫周金成道

脚戲蹴球鞦韆
順安의端午

平南平原郡順安에서는當地市民의主催로例年과如히今年에도左記와如히端午노리가잇다는데자못盛況을豫期한다더라(平原)

◇脚戲=五月五、六、七三日間 場所 西川沙場에서 賞品 一等大牛一頭二等小牛一頭三等廣木一疋

◇鞦韆=五月五、六兩日間 賞品 一等金半指一輪 二等京紗一疋三等白木一疋

◇蹴球=五月六日 場所 順安市民運動場 賞品 優勝團에게蹴球一組其他若干

鎭東에石戰大會

慶南昌原郡鎭東에서는金相鵬氏의主催로來六月四日(舊五月五日)端午節을利用하야石戰大會를開한다는데同氏는當日賞品全部를自己가負擔하고其外에도만흔費用을貸與한다고하며一等에는金時計外지잇다더라(馬山)

大衆運動者同盟 水電其他決議

成興邑內에잇는大衆運動者同盟에서는去卅日午後一時四十分에當地女子靑年會舘內에第二回執行委員會를開하고左의各項을討議하엿다더라(成興)

◇討議事項

一、中央協議會大會顚末報告의件

二、內湖倉里의水電會社不正事件에關한件

三、咸南勞聯 靑聯에關한件

四、成興農民聯盟組織에關한件

五、單一民族黨促成에關한件

六、成興各團體委員懇談會開催에關한件

豆滿江의國際鐵橋
느저도 九月엔竣功

圖們鐵道社長飯田太郞氏가目下日中合辦으로工事中인豆滿江國際橋梁은昨秋十一月起工式을擧行한以來朝鮮總督府齋藤大上兩技師의監督으로京城荒井組의全力을傾倒하야工事中이인데近日來豫想의工事가進涉한結果는九月廿日頃에는竣工을告하고盛大한竣工式을擧行할터이라더라(間島)

永興禁酒總會

咸南永興邑內에잇는永興禁酒會에서는去三十一日下午一時부터臨時會舘內에서梁承郁氏司會下에第一回臨時總會를開하고今般端午佳節을利用하야禁酒會의使命을다하고자努力하려하는同時에任員補選及左記事項을決議한後同四時에無事閉會햇다고

◇決議事項

一、入會及退會에關한件一、會員補選에關한件一、禁酒宣傳에關한件

補選委員 總務李昀 司察高麟淑 金制相(永興)

咸南記者聯盟
常務執行委會

咸興郡中里에잇는咸南記者團聯盟에서는지난卅一日午後五時에當地女子靑年會舘內에서第二回常務執行委員會를開催하고左의各項을決議한後同六時半에閉會하엿다더라

◇議 案

一、雲田面倉里에서發生된水電會社非行에關한事實調査의件

一、文川中外支局에關한件

一、負擔金徵收에關한件

一、備品購入에關한件

一、全鮮記者大會開催促進에關한件

一、全國記者團聯盟組織促成에關한件

一、關西記者團의通知에關한件

一、地方記者團加盟勸告에關한件

一、咸南記者大會決議事項實行에關한件(成興)

兼二浦公普校 運動場擴張
後援會의同情으로

兼二浦普通學校에서는運動場의狹少로兒童遊戲에支障이만타하야以來學父兄間에種種運動場擴張의議論이잇던바지난四月廿八日同校講堂에서後援會臨時總會가開會되어學父兄의熱誠的寄附로一千六百餘圓의擴張費가모히어 運動場을擴張하기로되엇다더라(兼二浦)

우리南陽의妻

投稿歡迎 十四字 五十行以內 佳作者 名譽賞

退狀과그對策

◇國家에잇서서나地方에잇서서나 靑年이 그國家그地方의原動力이된다는것은 누구나共認하는바임으로 우리地方衰退狀을 말함에際하야眼線을먼저靑年界로돌니자 우리地方靑年들을 量으로보나 人格上으로보나他地方만못하지안타 그러나民衆의指導機關은姑捨하고自體修養을目的으로한團體도볼수업는것이 우리地方靑年界의現狀이다

◇그다음으로敎育界는엇더하냐 三四의普校가잇서年年多數한卒業生을내지마는 上級學校入學者는極히 微微한現狀이다 이것은年來在外留學生數가證明하는바이다 더욱이一個所의普校는三面一校制時代에木枕을빌어式으로設立되어잇지마는開校한지近十年인今日外지 四年制그대로이고 何等의學年延長策이업다

◇또商業界는엇더하냐 二個所의市場이잇다 그러나全部가外來의商人이다 原料品의取引은나또는우리地方生產品의取引은少許도볼수가업다하여도過言이아니다 더욱이一個所는섬사람과되놈들의商店이나 他一個所의販路만擴大되어가고 半數以上이된다 外觀으로는우리地方의商業이比較的繁盛한듯하지마는 實際로우리地方人의商業狀態는沈滯또는恐怖의途에서彷徨한다

◇最終으로交通機關은엇더하냐 이것도亦是外來資本家의經營下에잇서가지고陸上에는自働車로海上에는汽船으로仁川을朝往夕來하는터이다 自働車는每日五六回往復하는데乘客을 十人式賃金을槪算할지라도年二萬六千餘圓式 우리地方人의手中에서떠나가는터이다

◇以上列擧는우리地方의衰退狀을如實히 表現식히는것이다 이제붓을든 動機는衰退狀을말하기爲하여서가아니라 卑見이나마其對策을 우리고을人士에게들이고 자하는 데에 잇다 그러면靑年界의對策은엇더한가 먼저各團體가거듭나기爲하야讀書會나硏究班을組織하고 그다음에는文盲退治와 小作人援助의機關을組織할것이고 그리고敎育界에서는學父兄이一致하야 學校內容充實과學生實力養成과또는學年延長運動에努力할것이며

◇商業界에서는商業家나一般人士가結合하야小規模이나마生產品을獎勵하야外來의物貨를우리市場에서驅逐하는一面에共同購買組合을組織하야外來商人을對抗하는同時에 우리地方人의商業을發展식힐것이며 交通機關에對하야는乘客을大槪股主로組合을組織하야交通機關을經營할것 가트면組合의利益이即股主인乘客의利益인外닭에 或種의競爭도支撐할수잇겟고危險分散이되는外닭에損害도輕少할터이다 以上의말이비록虛疎하나鄕黨의誠으로敢히들이는바이다(靑年生)

兩普校開校式 盛況裏에終了

慶北尙州郡外西面公立普通學校新築落成式並開校式은去廿九日午前十一時에該校運動場에서數百來賓과學父兄諸氏의參席으로盛大히擧行한바外西初有의大盛況을呈하엿다하며 又去廿日에도公立普通學校의紀念이될開校式을擧行하엿는데數百來賓과學父兄諸氏의參席과天眞스러운各般少女들의唱歌及遊戲로前無한盛況을일우엇더라(尙州)

城津公普運動會

咸北城津公立普通學校에서는年中行事인每年端午에運動會를開催하던바今年도例年과如히端午節을利用하여陰五月六日同校校庭에서大運動會를開催할터이라는데同校職員一同은運動會準備에方今奔走中이라더라(城津)

李啓春氏의慈善

忠南扶餘郡石城面縣內里有志李啓春氏는元來慈善事業에만히努力하던바今春에도自己邑里인隣洞窮貧者二百八十餘戶에對하야每戶에滿洲粟七升五合式을救給하엿다는데氏의慈善心을讚頌하는人士의稱讚이籍籍하다더라(論山)

李敏應氏의特志

京畿道驪州郡興川面外係里李敏應氏는元來慈善心이豐富하야年前에도自己貧族家族에게所有土地年收入三百石田土를宗中에寄付하야그收入으로共營生活을하게한일이잇섯는데最近에도自己出生地인春川郡南山面芳方江村舊等三洞里貧民百餘戶에게正租三十石을救恤하얏다는바隣近各處에서는氏를稱頌하야마지안는다더라(春川)

禮山松井氏의篤志

忠南禮山古德面大川里에居住하는日本人松井駒藏氏는面內貧民에게昨年六月의大洪水로因하야水害를입은同面極貧者罹災民三十餘戶에粟米三十餘斗를救恤하고今年에도去二十三日에面內貧民五十六戶에粟米六包俵를分給하얏다고(禮山)

釜山圖書 閱覽激增
每日二百餘名

釜山府立圖書館은開館以後逐年閱覽者가增加되어最近에는每日二百餘名以上으로昨年보다四割增加이라는바圖書數는一萬七百三拾八部로雜誌新聞을合하야一萬一千餘部라하며閱覽圖書別은如左하다고(釜山)

宗敎哲學	一〇六
文學	六五六
法律政治	六八
經濟社會	一二
地理歷史	七八
數學工學	七二
醫學美術	六七
其他	七四八

地方人事

▲申錫麟氏(忠南知事)新任人事次로去三十一日本報公州支局來訪(公州)

社告

本支局에서左와如히分局을設置하엿사오니愛讀諸位는照亮하소서
一、分局名稱 九沙坪分局
一、分局位置 琿春縣敬信鄕九沙坪
一、分局員職氏名 分局長 金鍾烈 記者 韓彰權 顧問 吳在英
朝鮮日報雄基支局白

本支局員朴秉燦氏는事情에依하야辭任하엿사오니愛讀諸位는照亮하소서
朝鮮日報寧古塔支局白

本支局位置를左와如히變更하엿사오니愛讀諸位는照亮하소서
一、變更位置 新泰仁勞働組合局
朝鮮日報新泰仁支局白

달만큼보일 윈넷트慧星
지금도망원경으로는보인다 下旬엔肉眼으로도可見

귀보=륙년마다 한번식 돌아오는혜성(彗星)——『윈넷트』수성은 금년륙월 하순경에보인다함은긔보한바어니와작금에는칠분등성(七、八等星)쯤의광채를 나타내어일『인치』이상의 망원경또는『프리즘』으로된쌍안경이면 충분히보혀서 오는이십칠일에는 가장디구에 접근되어사등성(四等星)쯤의광도(光度)로서 달(月)만한 또그이상으로커서 사람의육안(肉眼)으로도 능히보힐것이나 그광채는 달의몃십분의일쯤에 상당하야 달의그림자가티 도보일것이라한다

木曜日마다 昌慶苑閉苑

창경원(昌慶苑)은해마다 따뜻한 봄철에는 왕가의후의로 하두도 페원치안코 사십만 경성시민을 위하야 개방하엿든것을 작금에는봄철도 이미지내고 첫여름에 들엇슴으로 당분간 매주일목요일마다 페원을 실행하리라더라

『火砲와가티 流星이放射할리』
이달하순에가장디구에접근 (神田理學士談)

별항에대하야 동경텬문대(東京天文臺)에서 말하기를 『윈넷트』혜성은목성족(木星族)의수성(水星)의 하나로 다른별과는 달리서자조출현하야 서력(西曆)일천팔백십구년에발견된후금년이 열한번재래하며 금년것은 지난삼월 삼일에 『아메리카』의 『엘케스』텬문대(天文臺)『반비스、쌕로크』씨가 발견하엿다그뒤에는우사좌(牛飼座)등과하야 오월말경에는 룹좌(䴥座)의 가운데잇서서 륙월중순이되면 갑작이속력을 더하야 『헐크레스』좌(座)、금좌(琴座)、백조좌(白鳥座)、해돈좌(海豚座)、소고좌(小狐座)、구좌(駒座)、수병좌(水瓶座)등을경유하야남쪽상공에올라서륙월이십칠일오전에 디구에서 오백만킬로의디덤에위치를돈다 그런데는이천만『킬로』이엇슴으로약이십칠일의 전후이삼일 간은 한울의 정중에서 조곰동편에잇슬것이라하며 그리하야 다시수성(水星)의궤도(軌道)의근처를 디구가 통과할때는 수성을구성하는소물질(小物質)이디구의대긔(大氣)에 접촉되어 류성(流星)으로변하야보일것이며 쌔쌔로는 류성이한울에서 사방으로사출(射出)되어 완연히화포(火砲)와가튼장관을 보일수도잇다 이것은류성군(流星群)이일천구백십륙년에『윈넷트』가보일당시영국(英國)에서는 자세히 보엿스며 금년에도상당히 보일모양이라』고 하더라(동경뎐)

全北大詐欺犯 本町署에被捉

시내남대문통(南大門通)광도려관(廣島旅館)에류숙하는거동이수상한자한명을작일소관본뎡서(本町署)원이 발견하고 인치후수색한결과현금(現金) 륙십여원을 가지고 잇슴으로 하도이상하야 엄중취조한결과 그는 전북전주(全北全州)모부호 리모(李某)에게 일만여원을 사긔도주하야 방금전주서(全州署)에서엄중인범인으로 판명되어 소관본뎡서에서는 계속취조중이라더라

西洋人自働車 農夫치어重傷

지난달팔일 오후두시경에 수안군대천면남뎡리(遂安郡大千面南亭里)에잇는한성금광회사(漢城金鑛會社)지배인(支配人)녀제트데푸ー프레자』라는 금광업자가 자동차를운뎐하야 평양(平壤)으로돌어오든도중 상원면신읍시장(祥原面新邑市場)근처에서 중화군수산면로뎐리(中和郡水山面蘆田里)사는정원찬(鄭元贊)(三一)을치어 전긔정원찬은즉시혼도되어 긔절상태에 이른것을 공의(公醫)가출장하야 응급치료한결과 약 이십여시간이나지난후에 원긔가 일시회복되엇는데 그후서양인은말하되 전긔정원찬은 농촌에서자라난 농부임으로 자동차신호(信號)를들을줄알지못하고 치엇다고 무리한모욕을하며 이왕 이러케된일임으로 자긔가치료비를 주마하고돌아갓다는바 그후 전긔정원찬은 평양광제의원(廣濟醫院)에입원하여치료중인데 비공(鼻孔)과입(口)으로매일다량의 토혈(吐血)을 함으로방금십히 위중하다는데 피해자정원찬은변호사한욱(韓稶)씨를대리로 범행자인 한성광업회사지배인『프레자』를상해죄(傷害罪)로지난달이십오일 평양디방법원검사국(檢事局)에고소를데출하엿다더라

원찬은 심장(心臟)에중상을 입어 평양경찰서에서지게되매 지나는길에 평양으로들어와서 긔홀병원(紀笏病院)에입원치료중인바원장이 불친절하다하야약일

싸고도쌀 今年얼음갑 원가일젼오리

수삼일전만 하더라도 아즉도 사람들이 얼마큼 처위의 긔분이보이더니 작금에는 어느 도회양복에보리ㅅ집모자ㅡ 경쾌한맵시를 보이고 이곳저곳 에서는빙수와 『아이쓰크림』장사의 웨치는 소리가들린다 작년겨울의채빙긔(採氷期)에는한강얼음의 수확이량호치못하야 금년여름의 얼음은상당히 비싸리라는 말이컷스나 다행히 텰원(鐵原)의얼음이 풍부하엿든 까닭에 일관에 일전오리라는 원가를불수잇다고전하더라

殺人訓導釋放
해부한결과하등치명상이업서 被害者는肺病患者

긔보=평택공립보통학교 (平澤公立普通學校) 훈도리강덕(李康德)(三一)과 최진명(崔振明)(二三)동 조남희(趙南喜)(二五)등에대한 상해치사사건은 그후 수원지텽(水原支廳)검사국(檢事局)에서 상해치사죄(傷害致死罪)로 심리(審理)를계속한다함은 이미본보에 보도한바어니와 전긔세명은 지난삼십일일에 모다석방되어 불구속으로취됴를 진행중이라는데 이에대하야 경긔도고교학무국장(高橋學務局長)은말하되 전긔두훈도는 당일방오경(方五慶)의 집가뎡방문(家庭訪問)을갓다가그집에서대접하는술도사양하고풀밧헤서수이고잇슬때에피해자리규환(李奎煥)이가술을무리하게권하매 이를거절타가 결국긔보한바와가튼 불상사를 일으켯다하며 피해자리규환은원래폐병(肺病)에걸리어 신음하던자로해부한결과 하등의 치명상(致命傷)으로 죽은것이업슴으로 전긔와가티 불검속으로취됴를 한것이라하며 전긔두훈도는 평소의품행으로보아 매우성적이 량호한것으로 일반은전긔훈도에 대하야만흔동정을한다 더라

◇慶東記者大會(일면긔사참조)

富豪를속이고 六千圓을騙取
범인송적은오리무중에싸혀 關係者中엔日女도잇다

일정한 주소가업시 돌아다니는리현종(李鉉鍾)(三○)이란자는경긔양주군군내면산곡리 (楊州郡郡內面山谷里)부호김연우(金演友)에게 양주군에잇는륙만여원자리토디(土地)를사라한후지난삼십일일오후네시경시내례지동(禮智洞)팔십일번디리긔선(李起善)의집에이르러전긔김연우에게 현금륙천여원을 바더가지고 대담이도 그만어데로도망하여바리엇다는바 이를 탐지한소관종로서(鍾路署)에서는형사대가 출동하야 범인을엄탐중지난이일에는 각관계자 여덜명을 인치후 극비밀리에 엄중취조중이라는바 관계자중에는일본녀자도잇고 더욱이 범인배후에는 불량배가 잠재한것가틈으로 계속 엄중취조중이라 더라

安州大尼面所 二百圓盜難

지나간오월십오일밤중에엇던자가안주군대니면사무소(安州郡大尼面事務所)에들어가서 금고(金庫)를깨트린후현금이백여원을절취하여가지고다라나버렷는데 당시는 김호방중 이엇슴으로 발견치못하고그이튼날아츰에역원들이 출근한후 알앗슴으로곳소관대니면주재소 (大尼面駐在所)에고발하엿는데 전긔주재소에서는안주본서(安州本署)에급보하야 다수한경관들이 변장을하고 범인데포에 로력하엿스나종시데포치못하엿다는데일반이추측하기는 수일전 숙천공립보통학교에 들어가 역시금고를깨트리고 현금을절취하여간 도난사건과 그범행수단이 가튼것을보면동일한범인인듯하다 더라(안주)

大松青年執行委員會

경북영일군 대송청년회(慶北迎日郡大松靑年會)에서는 지난이십이일 동면장흥동사무실(同面長興洞事務室)에서 위원김상룡(委員金尙龍)씨사회로위원회를열고다음과가튼의사를결의하엿다고(포항)

◇決議
一、勞働夜學聯合學藝會開催에關한件
一、講演及討論會開催에關한件
一、財政整理에關한件
一、備品調査에關한件

第二回 全朝鮮男女自轉車競走大會

◇時日 六月四五兩日間 每日午前九時부터(雨天順延)
◇場所 仁川花町埋立地廣場
當日入場하시는분에게는一一히幸運券을進呈하겟습니다

主催 仁川自轉車選手會
後援 仁川栗柳青年會 朝鮮日報社仁川支局

各道團聯合柔道演武會

來十一日(土)夜八時鐘路青年會舘에서 (詳細追後發表)

主催 中央基督教青年會 後援 朝鮮日報社

刑事隊와竊盜群 大同江上에格闘
두명은잡고한명은못잡아

지난일일오후네시경 평양 대동강상에서는 절도범(竊盜犯) 세명과 형사대십여명이 피차격투를하며 물속으로 뛰어들어가는등활동사진과 가튼 활극을연출하고 강언덕에는 구경하는사람으로 호잡을 일우엇는이잇섯는데 그내용은 평양상수구리김병칠(平壤上水口里金炳七)(二八)외두명이 적은배를타고 대동문선장(大同門船場)조긔(石首魚)실은배에 슬그먼이 들어가그배주인대동군룡산면토성리(大同郡龍山面土城里)림효찬(林孝贊)의주머니에서돈이원을훔처가지고 배를 타고도망하려는것을 격투한쇠테 한명은붓잡고두명은배를타고 강가운대로 나갓는데 형사대가 급히 쫏츠매 물속으로뛰어들어헤염을처어도망하다가결국한명은도망하고한명은잡히엇는데 그일홈은류이손(柳二孫)(一九)이며 전긔 김병칠과가티평양경찰서로 압송되엇다더라(평양)

家庭不和로 少婦自殺

해주남욱뎡(海州南旭町)오백륙십삼번디에 살며 현재해주형무소(海州刑務所)에 근무하는 배상호(裵相浩)의 처정순명(鄭順命)(二九)은 세상을비관하든쇠테 지난이십구일 오전 아홉시경에 자긔집안사람이 전부출타한 틈을 타서 양잿물을먹고신음하는것을 이웃사람이 발견하고긔의사들을청하야응급치료를하엿스나 결국효과를 엇지못하고 신음하다가 그이튼날인 삼십일일오후다섯시경에 참혹히도 세상을떠낫다는바 이제 그가죽기까지에이른 경로를 알어보건대 그는 시내 동문외(東門外) 에사는 뎡성업(丁成業)의 딸로작년팔월까지는 사랑하는 부모의따뜻한품속에고히자라다가전긔배상호와 화촉의인연을 맷고 싀가의생활을맛보게되어모든것이자긔친가보다 부자연하게 생각되든중 더욱히 쌔쌔로 가정에서는 불상한 일이 발생함으로그는말은 발표치 못하나마항상불안을 품고 지내든중 결혼생활을 시작한지 일개년이채되지못하야 전긔와가티 자살을먹고 신음하며 죽을시간을기다리는 그에게 자살의원인을물은즉 아무생각도업시 공연히그럿다고하나 메칠전에도 자긔의 싀누의와 다툼이 잇섯다함으로원인은가정불화로인정하게되다더라(해주)

小兒溺死

김포군검단면마전리(金浦郡黔丹面麻田里)오백칠십일번디 최순돌(崔順乭)의 장녀 금년네살된 옥분(玉分)은지난달삼십일일 오전열한시경에 그부근 우물가에서놀다가 빠저죽엇다는바 어린아이를 길으는이는 주의하기를 바란다고

◇石橋少年創立紀念 시내서대문외(西大門外)석교(石橋)엡웟소년회(少年會)의창립(創立)일주년 긔념식(紀念式)을 륙월사일오후 여덜시부터 석교례배당(禮拜堂)내에서거행하리라고

路上强盜
범인즉시데포

지난일일 오전한시경에 평양부장별리(平壤府將別里)백사십번디 김재정(金在鼎)(四四)이라는사람이 마을갓다 돌아오는도중장별리 공설숙박소 근처에서검은두루마기닙은 삼십여세 가량되는 장뎡한명이 돌연히 나타나서 불문곡직하고 전긔김재정을 란타한후 가젓든현금이십사원을 강탈도주하엿는데 이급보를접한 소관평양서에서는 긴급히비상소집을 하야가지고 현장부근을 엄중히 수색한결과 동혹시경에 부내계리에서 리모(李某)라는 자를 현장근처에서 데포하고 방금엄중 취됴중이라더라(평양)

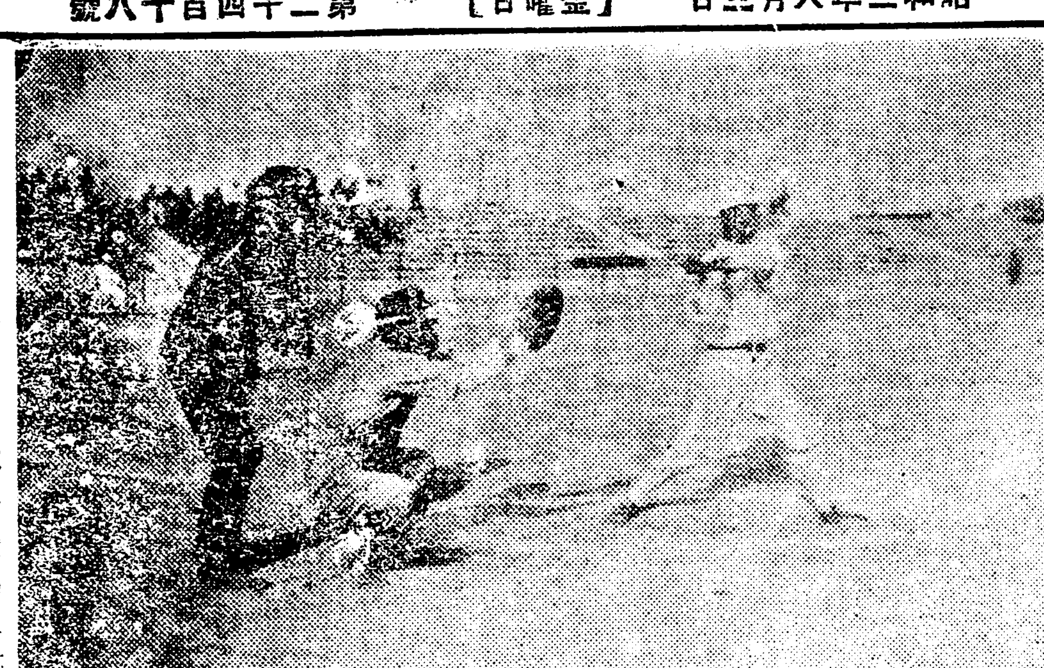

◇寫眞은延專對松高野球戰(작일운동란참조)

人生의暗黑面展開는 太陽黑點의影響
심리가잔악화함도이까닭 (米國一科學者發表)

청년의 심리가 잔악화(殘惡化)하여지고 학생자살이 격증하고 범죄가 늘어가는인간생활의 암흑면이 뎐개되는것도 폭풍과홍수와함께 자연현상으로 볼수잇는데 이것은 태양흑뎜 (太陽黑點) 의증감에원인되는것이라고 미국화성돈의 한과학자가 발표하엿는데 그내용은득사람의신데의 성분도뎐자(電子)인 까닭에 태양이 발산하는 뎐자의영향을 밧는것이라』 고하엿다 래년에는 태양흑뎜이 가장만케되는것을 발아 발산되는 뎐자의량도 가장적어지겟슴으로 인간의운명에만흔영향을줄것이라더라

모히中毒者가 親弟것을盜賊

옥구군 대야면디경리(沃溝郡大野面地境里)김창만(金昌萬)(三二)은 지난달이십오일새벽 네시경에 동리에잇는 김성만(金成萬)의리발소에서아모도업는틈을타서큰거울두개를훔처가지고군산(群山)으로 들어와엇던던당포에다가 삼원에잡혀 소비한것이발각되어 방금군산서에피착되엇다는바 창만은 평소에모두히네중독자로그와가티훔친바 피해자성만은 바로창만의친아우라고(군산)

河豚中毒即死

전북고창군 오산면 남산리이백구십이번디 (高敞郡五山面南山里二九二番地) 리영삼(李映三)(四三)은생활이극난하야조밥이나마연명을잘하지못하든중지난이십구일동리 모씨의무탁으로 생복장이(河豚)한눈을씨서주고내복에간(肝)만은가지고자긔집에돌아와삶어먹고 무참히 죽엇다더라

在日各團聯合 失當政治彈劾
각처발생불상사를들어 大演說會開催

전남완도(莞島)소안사립학교페지문데(所安私立學校廢止問題)로 지난오월이십이일 대판금수관(大阪金水館)에서조선인대회를개최하얏다함은긔보한바어니와 이번문데를 일부에국한할것이아니라전조선적으로확대시키는동시에 지나사월에일어난 경성데일고보(京城第一高普)데이고보(第二高普)사건 해남영흥(海南永興)사건 통영김긔정(統營金淇正)사건을합하야 전대판에잇는 조선사람을망라하야 당국실정탄핵운동실행위원회란명의로고친후 륙월일일에 대연설회 (大演說會)를대판천왕사공회당(大阪天王寺公會堂)에서 개최하엿다는데재일본조선로동총동맹관서련합회(在日本朝鮮勞働總同盟關西聯合會)로동농민당대판지부련합회(勞働農民黨大阪府支部聯合會)청원운동대판디방협의회 (請願運動大阪地方協議會)일본로동조합평의회(日本勞働組合評議會)수평사(水平社)전국청년동맹(全國靑年同盟)외 사십여로동단테후원하에 선언『포스타』삼천장을 가두에뿌리고 다시선전삐라사만장을뿌렷다 더라

失天恨과喪明痛 靑春寡婦縊死
과부의신세로아들만밋고살다가 아들마저죽고보니누를밋고살어 無窮恨품고喪臺로

김포군 검단면 검곡리 (金浦郡黔丹面金谷里) 구십번디리금준(李金俊)씨의미망인오원자(吳元子)(三二)란과부는 지난삼십일일오전 일곱시경에 자긔집안방에서양잿물을먹고 자살 하얏다는데 그의 자살한원인을들은즉 전긔오씨는 원래생활이넉넉지못한중 지금으로부터 오륙년전에 그의남편인 리금준씨가우연히 세상을떠난후 청춘과부의몸으로 단지금년 일곱살된어린아들효증(孝增)을 다리고 모든고초를 무릅쓰고 그날그날의생명을 부지하여오든바 그의사랑하든 아들효증이가 약오륙일전에 또세상을 떠낫슴으로모든것을 비관하고 그와가티부서운죽엄의길을 밟게된것이라더라

夫婦不和로自殺

칠곡군 칠곡면읍내동일백이십사

술집업새달라 洞民連署陳情

달성군성서면본리동(達城郡城西面本里洞)에서는 동민김영학(金永學)외마흔한명의련서날인

路上賭博軍 强盜로突變

원적을 황해도연백군 해월면문산리(黃海道延白郡海月面文山里)일백사십칠번디에두고현재초음뎡(初音町)구십륙번디조성진(趙聖鎭)의집에 류숙하는최경집(崔敬執)(二五)이란 자는 상경한이래 일정한직업이 업시시내각처로 돌아다니며 마루잇지란도박을하야 일반을 속이어생애를해가는자로 지난 일일에도 시내한성은행 압헤서 전긔도박을개장중시내인사동(仁寺洞)의학련(鄭學鍊)(二九)이란자가십원짜리한장을 버노코 마루잇지를하려할지음에 전긔최경집은 돌연십원짜리를 쌔서 가지고도망하는것을시내본뎡서(本町署)원이발견하고 인치엄중 취됴중이라더라

殺人强盜逮捕
식칼과곤봉등의흉긔를가지고 전후네차례나범행한살인강도 江原忠北을橫行하든 原州署는主犯一人逮捕

강원도원주(原州)경찰서에서는 사오명의 경관이 지난이십오일 새벽세시경에 동군귀래면 원계리(貴來面遠溪里)이백구십일번디 심상인(沈相仁)(四四) 의 집을 포위하고심상인을 데포하야 엄중취됴중이라는데 그는충북(忠北)과강원(江原)량도를횡행하며 식칼과 곤봉등무긔를가지고 혹은 구타혹은살인등을하며 엇살과 좀쌀등닥치는대로쌔앗어간 살인강도이라는데 그범죄상황을보면 대정 륙년오월이십이일 오후열한시경에 원주군귀래면운남리(貴來面雲南里)안광순(安光淳)의집에공범 (아즉데포치못하얏슴으로 성명은약함) 과가티잠입하야는판도를강탈하다가 뜻을 일우지못하고백미한말을 쌔아서간것을 위시하야 금년오월 륙일오전한시경에 동면동리안석삼(安石三)의울타리를 뛰어넘어들어가서 돈을내라고 주인의처를 곤봉으로부수란타하야 식칼로 위협하면서금품을 강탈라가 주인의발악에동리사람이 일어하야 도망한것이 제이차의범행이엇스며그날새벽 두시경에는 그이웃집인 안창달(安昌達)의집에들어가서역시동일한수단으로 협박하면서 간도(間島)로가는길인데로비가업스니 도와달라고 협박하고쌀한말과 좁쌀도되를 쌔아서간것이제삼차의 범행이라하며 그다음날 여일후인 동월 이십일일에는충북뎨천군백운면덕동리 (忠北堤川郡白雲面德洞里) 에나타나김심태(金沈台)의집에침입하야역시 강탈을하라고 협박할째에주인김심태가 범인의 일홈을알고불으는바람에 후환을 념려하는그놈은 곤봉으로 치며식도로란자하야 무참히 죽이고도망한것이 제사차의 범행으로 번번이두명이나타나서 그런짓을 한것이라는데 아즉 공범한명을데포치못하얏슴으로 원주 경찰서에서는 목하엄중수색함과 동시데포된심상인을심문중이라더라(춘천)

鐵原에發生한 路上强盜逮捕
소팔아가지고가는사람을 로상에서치고돈빼슨범인 犯人兩名鐵原署에引致

지난오월 이십칠일 오후구시경에 텰원군동송면대위리(鐵原郡東松面大位里)에사는 림백균 (任百均)(五五)이가 텰원읍내우시장에서 소판돈 팔십삼원 오십전과 팔라다가 못팔은송아지한머리를 쓰을고 동송면사무소압흘 지낼지음에 돌연히엇던 장정두명이 달려들어 무수히구타하야 혼도케한후 소판돈전부를 강탈하야가지고 어데로인지 종적을감추어 버린사건이 발생하얏는데 이급보를접한 텰원경찰서에서는 즉시비상선을 늘이고 수색에노력하는중 특히긔차와 금강산뎐차등을 엄중감시하야오든바 지난이십팔일 오후열시경에다 행이진범두명을데포케되어 목하엄중취됴중 이라는바데포즉시로 강원도경찰부에 데포하얏다는 뎐보의보고가 도달되엇더라(춘천)

運動競技
市內六中學校 庭球聯盟規約

中等校體育獎勵機關으로組織化할前兆인市內六中學校庭球聯盟에對한一般의期待며모든施設은이미累報한바어니와이제同聯盟의規約을紹介하면다음과갓다

第一條 本聯盟의名稱은六中等學校庭球聯盟이라함
第二條 本聯盟은京城에在한儆新。培材。普成。養正。中央。徽文(가나다順)의六中等學校庭球部로써組織함
第三條 本聯盟은運動精神에基하야一般中等學校生徒에게庭球를示케하며兼하야庭球技術의向上을圖함을目的함
第四條 本聯盟은右의目的을達키爲하야每年春秋二次의庭球聯盟戰을擧行함
第五條 本聯盟出場選手는每校七組로함
第六條 競技規則은朝鮮庭球協會所定의庭球規則을準用함
第七條 優勝校에는그榮譽를表하기爲하야本聯盟所定의優勝盃를授與함 但優勝盃는次回聯盟戰까지此를保管케함
第八條 本聯盟戰에參加하는選手는左의資格을要함 加盟校의生徒로滿一個年以上在籍한者 但一學年生은此限에不在함
第九條 (畧)
第十條 本聯盟의一切事務는加盟學校庭球部長會議에서此를議決함
第十一條 本聯盟은春秋每期마다當番學校를定하야該校庭球部로써事務를執行케함
第十二條 本聯盟의一切費用은加盟學校庭球部가均等分配함
第十三條 (畧)

傷心悲曲
(禁無斷撮影興行)

獨鵑作 羅雲奎撮影監督 [22]

매개【媒介】(二)

김창호— 은숙의 아버지— 그가빗을쓴다— 내가 그에게 돈을취해 준다— 그리되면나는은숙이에게 한걸음이라도 더욱갓가워질수가잇지안흘가— 필수의머리는 타산뎍(打算的)으로 움즉이엇다

굿게닷은필수의돈주머니는그리운녀자압헤서헐게가느러젓다

『롱내가직접으로는 몰라도 말은들엇네 그래그돈을 어더서 학교에다 쓴다는말이지오』

한발걸음나오는 필수의 눈치를 본재은 그제야 신이나서

『암 본래 자긔가 설립해가지고 십여년간을 경영해왓는데 근년에와서는 유지 책임을지고협력하여오든자들이 그만 책임액들을 잘내지안키때문에 자긔의얼마안되는 사유재산을 거진처너허가며 해왓단말이야 그래그동안학교집을 잡히고 일인에게서 돈만원이나 쓴게잇데 그래그것이 긔한이지나서큰해하는게야』

이러케 늘어놋는 재의말에아주 감복하고 동정이나하는듯시 필수는 자리를고처안즈며 말햇다

『능 그것참 안됏네 그러나도요즘 여러가지로 옹색은하이마는 엇더케해봅세 그럼 자네가그이를나에게 소개를하겟나』

『암 소개를 하지감사히이 그런데 어데서맛나게할가?』

『우리집으로 가티오게나 미안하지만』

『그럼 래일이라도오게할가』

『래일이라도조쿠 오늘이라도조쿠』

『이제가서 그이를꼭맛나게될는지를 모르겟스니 래일아츰아홉시로 시간을뎡하세』

『아무러케나』

재은 가벼운 걸음으로필수의집을나섯다

×

그이튼날아츰 어제왓든 재은김창호로인을 다리고 필수의집을차자왓다

필수는 은숙을 맛는듯한심정으로 은숙의 아버지를 마젓다 초면인사가 끗난뒤에 재이말할요건을 주인인 필수가 먼저 쓰냇다

『로인말슴은 이박군 (일홈은인환『寅煥』이라고불은다) 에게며칠전에 대강들엇습니다』

『비나도 로형말슴을 리박군으로부터 들어섯습니다 그래나이에 의군급을 펴주실의향이 게시다니감사하오』

『비 어듸처럼잘아는데로보아들일가해서……』

교섭는거짓말가터서 거웃이낫다

김창호로인의 수형은 필수가써내는 일만원의 식산은행소절수(小切手)와교환되엇다

필수는 얌전을내어서 채무자로인을 관대하여 보냇다

필수는 재등을보내고 책상에너헛든 수형을다시 쓰내어보고빙그레우섯다

자긔로써 가장자신이잇는 황금의운용으로 은숙의 아버지를가차히하게되것은 무슨 행복의서광(曙光)인듯십헛다

필수는 그속히유쾌하엿다 그것은 피아노상품을 노내엇다가은숙에게 바든쏠아린 상처를긴진리는 쾌감이엇다

황금이얽어낫는긔적 가튼긔회(機會)여!

그는 이긔회를 초점으로하여장차올자긔의 행복을 줍다롭시켜다

金昌鎬……李福龍
李寅煥……[illegible]